



毎日暑い中、会員の皆様におかれましては、如何お過ごしでしょうか。今年の夏は記録的な暑い夏でした、地球温暖化の表れでしょうか。

昨年来からのロシアのウクライナ侵攻発生後、為替の円安・原油の高騰に伴い、様々な商品・サービスの値上がりが発生して、かなり影響を受けている会員様も多数いらっしゃると思います。

まだまだ不安定な時期だと思いますが、このような情勢に負けず乗り切って頂きたいです。

さて、中野工業産業協会の「総会」も無事に終わりました。昨年は感染症の影響で活動が制限されていましたが、今年は特に制限を設けずに活動を進めて行きたいと考えています。

しかし、7月2日に50年間中野区のシンボルとして存在した「中野サンプラザ」が「閉館」となり、宴会場・ボウリング場など、協会の事業で利用してきた施設がなくなりました。

今年度の厚生事業の「ボウリング大会」は、場所を変えて開催するよう努力いたします。会員企業・社員皆様の「懇親の場」として計画して行きます。ふるって参加してください。

会員企業の皆様にとって、中野工業産業協会の活動がお役に立てるよう努力して参ります。今後ご意見・ご要望が有りましたら、事務局までご一報ください。

残暑も厳しいと思われませんが、体調に注意して ご事業に邁進してください。

会長 宮島 茂明

ご存知ですか？

中退共の退職金制度。

中退共は、60年で110万社以上の中小企業が利用する国の退職金制度です。

有利

掛金は
全額非課税

手数料もかかりません。

パートさんも
加入できます。

パートさんのための
特例掛金月額を
ご用意しています。

事業主と生計を一にする
同居の親族のみを雇用する
事業所の従業員も、次の条件を
満たしていれば加入できます。

- 小規模企業共済制度に加入していないこと
 - 事業主との使用従属関係を確認できる書類の提出が可能なこと
- ※掛金助成の対象となりません。

詳しくはホームページを
ご覧ください。

[中退共](#) [検索](#)

中退共制度のしくみ

- | | | |
|----------|-------------|--|
| 1 | 加入申込 | お近くの金融機関等の窓口でお申込みください。事業主が中退共と「退職金共済契約」を結び共済手帳が送付されます。 |
| 2 | 掛金納付 | 毎月の掛金は全額事業主負担で、口座振替で納付します。 |
| 3 | 支払い | 退職した従業員の請求に基づき、中退共から退職金が直接支払われます。 |

安心

国の退職金制度
安心・確実

掛金の助成を
受けることができます。

簡単

外部積立型だから
管理がカンタン

人材の 定着

従業員の意欲の向上
にもつながります。

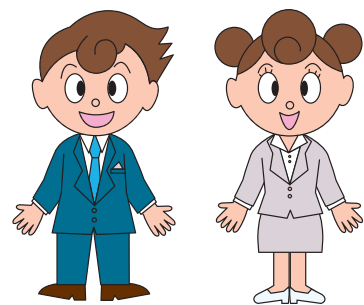

令和5年6月14日（水）中野サンプラザにて午後5時より通常総会が開催されました。

総会議事は以下の通りです。

記

【議案】

- 第1号議案 令和4年度 事業報告承認の件
- 第2号議案 令和4年度 収支報告承認の件
- 第3号議案 令和4年度 剰余金処分案承認の件
- 第4号議案 令和4年度 会計監査報告
- 第5号議案 令和4年度 労働保険事務組合の事務代行、
労働保険料の収支及び国庫納付結果と監査報告
- 第6号議案 令和5年度 事業計画案承認の件
- 第7号議案 令和5年度 収支予算案承認の件
- 第8号議案 その他
 - ・令和4年度 入退会リストの説明
 - ・中野区行政機関出向の満期による新たな推薦状の件
 - ・役員会、事業等の年間スケジュールの説明

以上をもって令和4年度第42回通常総会を終了しました。



中野工業産業協会 理事・監事 一覧表（令和5年度～令和6年度）

		氏名	会社名	役職
1	理事	宮島 茂明	宮島物産（株）	会長
2	理事	赤星 義彰	（有）B. I. Sデザイン研究所	副会長
3	理事	石井 正幸	（株）アークフェニックス	副会長
4	理事	佐々木 洋文	宮園オート（株）	副会長
5	理事	佐藤 光男	（株）フジキン光来	副会長
6	理事	惣田 雄二	西武信用金庫	副会長
7	理事	高山 義章	（株）スペース	副会長、労働保険会計理事（印鑑保管）
8	理事	鳥居 憲夫	大成食品（株）	副会長
9	理事	正村 宏人	タックコンサルタント（株）	副会長
10	理事	横山 浩之	横山保全（株）	副会長
11	理事	麻沼 雅海	アサヌマコーポレーション（株）	相談役理事
12	理事	石井 卓爾	三和テクノロジーズ（株）	相談役理事
13	理事	鈴木 芳久	（株）七星科学研究所	相談役理事
14	理事	戸矢崎 哲	国際電子工業（株）	相談役理事
15	理事	溝口 秀二	金剛産業（株）	相談役理事
16	理事	上原 勲	（株）川越屋	一般会計理事
17	理事	花堂 浩一	（株）アスモ	一般会計理事（印鑑保管）
18	理事	鈴木 照男	（株）建築設計エスカルゴ	労働保険会計理事
19	監事	斉藤 謙治	（有）白蓮堂	一般会計監事
20	監事	山下 貴也	（有）山下会計事務センター	一般会計監事
21	監事	高橋 かずちか	高橋かずちか事務所	労働保険監事
22	監事	米持 大介	米持建設（株）	労働保険監事
23	理事	飯田 又右衛門	（株）あぶまた味噌	常任理事
24	理事	黒澤 功記	黒澤合同事務所	常任理事
25	理事	堀井 昭子	堀井運送（株）	常任理事
26	理事	斎藤 貢三子	（株）ハイカット	常任理事
27	理事	柳川 壽夫	（株）鷺宮製作所	常任理事
28	理事	柳 萬治	（株）マルマンストア	常任理事
29	理事	玉井 重敏	（株）アジプロ	
30	理事	新井 建喜	武蔵野建設産業（株）	
31	理事	岡崎 伊佐央	（株）清和光学製作所	
32	理事	塩澤 清俊	（株）しおざわ	
33	理事	高橋 理昌	（株）セフティデンキ	
34	理事	中郡 一雄	（有）中郡エンジニアリング	
35	理事	都 政成	（株）セプト	
36	理事	安達 七郎	石田プレス工業（株）	
37	理事	雨宮 督了	弥生交通（株）	
38	理事	小川 和孝	（有）小川鉄工所	
39	理事	棚橋 法夫	（株）棚橋モーター商会	
40	理事	中山 典隆	（有）イブシロン	
41	理事	峯木 治男	（株）谷口タイル商会	
42	理事	渡辺 力	アイビーエスコポレーション（株）	

【退会】 五味 道雄（高齢のため）
佐藤 章（サンプラザ営業が6月までのため）
高村 慎一（逝去）

【退任】 竹尾 敏弘（逝去）
鈴木 壽美雄（高齢のため）

【社名変更】 三和テクノロジーズ（株）（三和電気工業（株）より社名変更）

50年の変化

2023 現在



レストラン「121ダイニング」日本料理「なかの」
 ホテルフロント 客室83室
 宴会場/会議室
 研修室
 チャペル
 サンプラザホール 2222席
 ロビー

2023 20F 19F~16F 15F~10F 8F~7F 6F 4F~2F 1F 広場

1973 20F 19F~16F 15F~12F 9F 8F 5F 4F~2F 1F 広場



レストラン サン
 カレーライスからフランス料理まで一流の味覚を楽しむことができた。
 ホテルフロント 客室82室
 国際会議室
 5ヶ国同時通訳装置を備えていた。
 宴会場/会議室
 10F サンプラザ学園
 相談室
 職業から法律、結婚相談まで幅広く受付けていた。
 図書館
 公立図書館に匹敵する蔵書数だった。
 ヤングフロア
 (ふるさと・展示・娯楽コーナー)
 コインを入れ、目当ての音楽を聴くジュークボックス。
 チャペル 研修室
 一般型舞台2148席
 アリーナ型舞台2434席
 サンプラザホール 2つに使い分けことができた舞台機構。
 ロビー
 開業当時から変わらない赤階段だった。

1973 開業当時

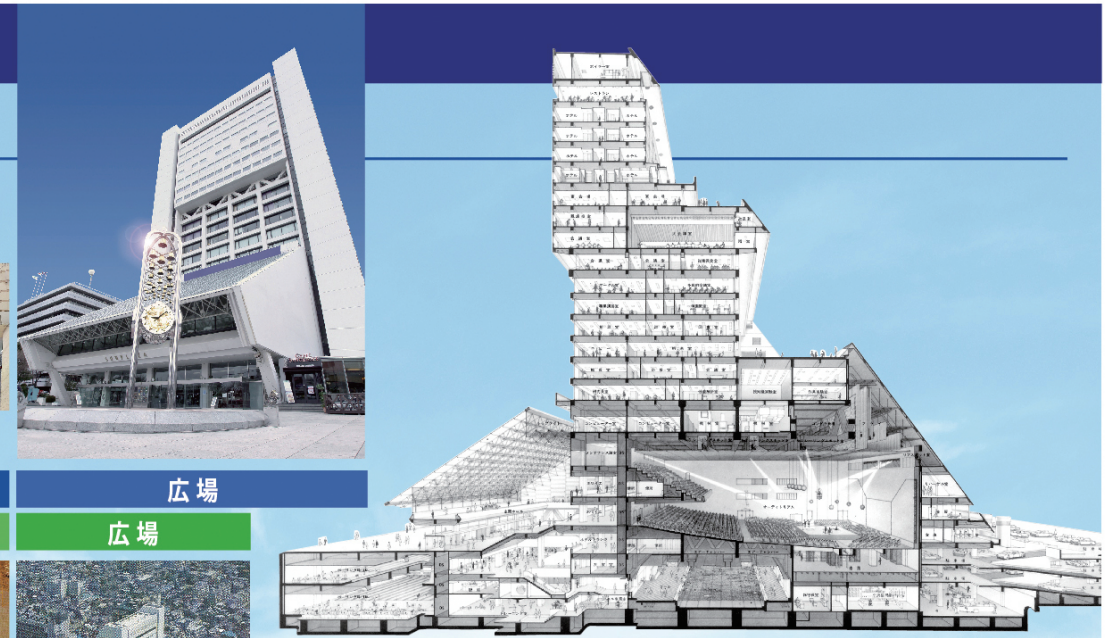

写真提供:日建設計



MBF~B2F B1F B1F B2F
 ボウリング場 美容室・理容室 食堂 プール/トレーニング場
 和食から洋食まで選べ、ホテルの朝食バイキングも用意していた。

50年のHistory

1972 建設当時

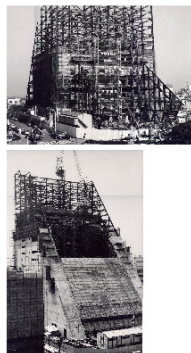

ヒストリー①
 中野サンプラザはなぜ大三角形だったのか?
 多数の人が利用する施設ほど下に位置する必要があるという、「防災避難計画の観点」や、「遠くから見た時にわかりやすさ」で独特な三角形のデザインになった。

1973

6月1日「全国勤労青少年会館」としてオープン。

若い方に親しまれる分かりやすい名前を一般から募り、若さ満ちあふれるエネルギーの象徴「太陽=SUN」と、人々が集う場所「ひろば=PLAZA」が結びつき、「SUNPLAZA」という愛称が生まれた。



ヒストリー②
 1976年にサンプラザメイト発足
 勤労青少年に自主公演や試写会などを低料金で楽しんでもらうという主旨から設立。



ヒストリー③
 ファイアボール
 開業当時、広場にあった中野サンプラザのシンボル。自主イベント開催時などの特別な日にガスの火で燃えていた。



1978

中野サンプラザ 開業5周年記念



5年のあゆみ

1983

中野サンプラザ 開業10周年記念

開業10周年の記念パレードが行われ、ホール稼働率日本一、観客延べ600万人来場。

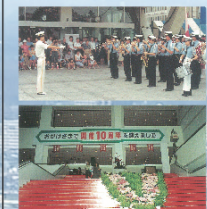

1992

中野サンプラザ 開業20周年記念



20年のあゆみ

1997

中野サンプラザ前広場にカリヨン時計が登場。38鐘、人形4体、曲のレパートリー全28曲。
 ・チャペル新設オープン。



2003

中野サンプラザ 開業30周年記念

・新東京百景に選ばれた。



20階から見える新首都の夜景

ヒストリー④

自主公演「サンプラザ オン ステージ」は、すぐれた音楽を格安な料金で楽しんでもらおうと開業1周年にあたる1974年(昭和49)6月1日にスタート。それから定期的に開催され、民営化前2003年(平成15)12月の第172回まで続いた。

2013

中野サンプラザ 開業40周年記念

なかのまちめぐり博覧会「みんなで学ぼう!中野サンプラザの味」や「バックステージツアー」などさまざまな記念企画やオリジナルノベルティグッズが登場。



2018

中野サンプラザ 開業45周年記念

開業45周年記念カレンダー販売。



2017

中野サンプラザカレンダー
 フォトコンテストを開催。

2023

中野サンプラザ 開業50周年記念

・記念ガチャやオリジナルでぬいなど記念グッズを販売。
 ・「さよなら中野サンプラザ音楽祭」が開催。
 ・2023年7月2日閉館



令和4年度収支報告

収入額 8,902,776円
 支出額 6,830,670円
 差引残高 2,072,106円

会員数 令和5年3月31日現在

期首	97
期末	95
増減	3社増 5社減

自：令和4年4月1日
 至：令和5年3月31日

収 入 の 部			
科 目	予算額 (A)	実 績 (B)	差 異 (B-A)
会費収入	3,057,000	3,083,000	26,000
手数料収入	2,212,200	2,246,400	34,200
報奨金	450,000	457,700	7,700
助成金	0	19,580	19,580
銀行利子収入	100	92	△ 8
雑収入	15,000	7,090	△ 7,910
特別会費	1,305,000	971,375	△ 333,625
寄付金	0	0	0
当期収入合計	7,039,300	6,785,237	△ 254,063
前期繰越金	2,117,539	2,117,539	0
基本金から繰入	0	0	0
合 計	9,156,839	8,902,776	△ 254,063

支 出 の 部			
科 目	予算額 (A)	実 績 (B)	差 異 (A-B)
会議費	900,000	676,071	223,929
事業費	900,000	680,719	219,281
新聞図書費	6,300	6,300	0
関係団体負担金	300,000	172,900	127,100
旅費交通費	40,000	11,234	28,766
通信費	235,000	154,605	80,395
事務組合処理費	160,000	102,224	57,776
給料	2,280,000	2,280,000	0
職務手当	0	0	0
通勤費	170,040	170,040	0
賞与	720,000	720,000	0
法定福利費	530,000	509,900	20,100
福利厚生費	26,000	6,000	20,000
退職積立金	72,000	72,000	0
借室使用料	398,004	398,004	0
水道光熱費	42,000	47,920	△ 5,920
事務用品費	180,000	119,134	60,866
慶弔費	30,000	20,000	10,000
渉外費	50,000	10,000	40,000
リース料	54,432	54,432	0
雑費	35,000	19,187	15,813
顧問料	600,000	600,000	0
予備費	1,428,063	0	1,428,063
合 計	9,156,839	6,830,670	2,326,169

科 目	予算額 (A)	実 績 (B)	差 異 (A-B)	摘 要
事業費	900,000	680,719	219,281	ボウリング大会・研修費等
(ボウリング)	350,000	140,679	209,321	ボウリング大会
(研修旅行)	200,000	312,821	△ 11,821	研修旅行
(政経委員会)	200,000	0	200,000	
(広報委員会)	150,000	168,019	△ 18,019	会報発行費・ホームページ更新費
(その他)	0	59,200	△ 59,200	感謝のついで分損金

貸借対照表

会員数 令和5年3月31日現在

資産の部		負債及び資本の部	
現金	268,905	預り金(社会・雇用保険)	6,263
		未払金	0
普通預金			
みずほ銀行 中野北口支店(1)	96,395		
みずほ銀行 中野北口支店(2)	0	基本金	5,000,000
みずほ銀行 中野北口支店(3)	289,135	当期剰余金	2,072,106
三菱UFJ銀行 中野駅前支店	654,874		
西武信用金庫 中野北口支店	1,469,060		
小 計	2,778,369		
定期預金			
みずほ銀行 中野北口支店	1,000,000		
三菱UFJ銀行 中野駅前支店	1,000,000		
西武信用金庫 中野北口支店	2,000,000		
小 計	4,000,000		
出資金			
有価証券(観光協会)	300,000		
小 計	300,000		
合 計	7,078,369	合 計	7,078,369

会員企業の特典（労働保険事務手続き代行サービス）のご案内

会員企業のメリットについて、少し詳細に記載しましたので、お知り合いの方の加入勧誘にお役立てください。

中野工業産業協会は労働保険事務組合として厚生労働大臣から認可を受けています。

これにより会員企業である中小企業主（表2）の方は、割安な費用（表1）で労働保険事務を委託することができます。

【表1】

適用人数	月額手数料
～4人	2,900円
5人～15人	4,100円
16人～35人	5,300円
36人以上	35人以上を超える人数に100円/月を乗じた額を5,300円/月に加算して計算します。

【表2】

業種	労働者数
金融、保険、不動産、小売、飲食業	50人以下
卸売業、サービス業	100人以下
上記以外の業種	300人以下

当会に依頼されると

- 1) 事業主の方の事務処理の軽減
 - 2) 保険料の額にかかわらず保険料を年間3回に分けて納付できる
 - 3) 事業主及び家族従事者も労災保険に特別加入ができる
 - 4) 海外派遣者も労災保険に特別加入することができる
- ※3)、4)の特別加入については、1人あたり年間別途3,000円の手数料を申し受けます。

具体的に委託できる事務内容は

- 1) 保険関係成立届・雇用保険の事務所設置届の提出などに関すること
- 2) 労働保険料などの申告・納付に関すること
- 3) 労災保険の特別加入申請、変更、脱退届に関すること
- 4) 雇用保険の事業所及び被保険者の届け出に関すること
 入・退社の際の雇用保険事務手続き（雇用保険被保険者資格取得・喪失、離職票など）
 高年齢継続雇用・介護休業・育児休業給付金の初回申請時の賃金証明書の作成申請手続き
- 5) その他労働保険の適用徴収についての申請・届出・報告などに関すること

なお、印紙保険料に関すること並びに労災保険及び雇用保険の保険料給付に関する請求、雇用安定事業・能力開発事業に関する手続きは受託できません。

【中野工業産業協会事務局】

〒164-0001 中野区中野2-13-14 中野区産業振興センター2階

TEL：03-3380-1122 FAX：03-3380-1123 MAIL：info@kousankai-nakano.jp

中野工業産業協会ホームページ <http://kousankai-nakano.jp/>